智慧之源第四十七期 歡迎索取・隨喜贊助

發行者：智慧之源雜誌社
發行人：張詠雪
編輯者：法界佛教總會文宣組
社址：高市林森二路一三五巷十八號六樓
電話・傳真：（〇七）一八一三三九一
郵政劃撥：四〇四〇五九一一七張詠雪
北區聯絡處：法界佛教印經會
地址：北市忠孝東路6段85號11樓
電話：（〇二）七八六三〇一三一
劃撥帳號：1321798 217985 張淑彤
中華民國七十八年四月十日創刊
行政院新聞局局版台誌字第七三六二號
印刷：鼎正彩色印刷有限公司
中華郵政南台字第四二九號執照爲雜誌交寄

智慧之源

董正之 敬題

Source of Wisdom

付已資郵內國
台北郵局
許可證
北台字第6354號

▲助印「智慧之源」：
貳仟元：李輝華、張梅子、廖孟琴
壹仟貳佰元：林守義
壹仟元：蔡青霖、陳耀章、鄭秀寶、葉陳紫瑾、劉招娣、無名氏
伍佰元：梁晊華、簡呈安、劉婉英、黃靖雅、黃琦涵、胡克林、饒薏華、林明祿、林秋玉
肆佰元：王財旺、黃玉珠
叁佰元：黃瑞珩、蔡錦屏、莊黃碧雲、許錦華、曹麗珠
貳佰元：吳永瑞、林仁正、朱惠鈴、林範、高志尚、許麗春、黃進益、尤奇祥、黃麗珠、廖德平、廖苑諭、廖偉呈、鄭陳粧、謝水吟
壹佰元：林如詩、陳正憲、熊正宗、鄭周敏、連玉華、陳俊吉、鍾德霖、鍾德興、美金肆拾元：楊玉珠

▲供養宣化上人：
叁仟元：陳耀章
貳仟元：釋慧明
壹仟貳佰元：廖素貞
壹仟元：黃美華、鄭英賢、李玉花、劉蕙玲、徐芳郎
伍佰元：蔡錦屏、蔡元豪、林育萱、梁黃于、梁哲嘉、劉秋菊、陳梁熙、葉美宏
肆佰元：金重昇、陳正憲
叁佰元：鄭陳粧、廖德平、吳永瑞
貳佰伍拾元：鄭葆鋆、陳健行、彭智逸
貳佰元：陳清英、林笠芸
壹佰元：陳俊吉、張錦盛、連玉華
美金壹佰元：黃明福（往生者）

▲供養常住三寶：
伍仟貳佰元：王洪進花等三人。
叁仟元：許欣銘
貳仟元：莊貴傑
壹仟肆佰元：釋淨旭
壹仟貳佰元：廖建添
壹仟元：尤欽漢、李佩純、徐芳郎、黃進益、鄭秀寶
伍佰元：尤丁玉、柯全成、黃柏凱、劉增平
貳佰伍拾元：彭惠君、曾瑞明、曾粘秀季、曾錦華、曾玉滿、曾錦寧、曾永祥、黃群雄、黃淑華
貳佰元：王奇敏、賴吉雄、陳蘇勉
美金壹佰元：黃明福（往生者）

▲贊助興建萬佛聖城：
壹仟元：徐陳愛紅、徐王桂子、高增、蔡勝龍、王紹江、楊桂英、高樹培
壹佰元：連玉華、張錦盛、張庭琲、張愷眞

▲贊助興建妙覺聖寺：
伍佰元：徐英英

▲贊助美國萬佛臨門電視弘法：
貳佰元：廖德平、廖偉呈、廖苑諭

▲助印經書：
壹仟元：高惠東、蔡馨儀、王前婷、蔡宜眞、蔡秉修、鄭秀寶
陸佰元：釋傳果
貳佰元：李宗奇

▲放生：
肆仟元：蔡秉修
貳仟元：鄭秀寶

《答衆生問・解浮生惑》

大家都不生氣、不鬥爭 就是自救救人

宣化上人於一九九三年一月九、十日應國立工業技術學院之邀演講，會中與信衆的問答

問：請示上人弟子的朋友因車禍失明，遍尋名醫均無法治癒，懇請上人指點，應如何求治才能痊癒，謝謝您！

答：你要念觀音菩薩，觀音菩薩的普門品上有四句偈頌「無垢清淨光，慧日破諸闇，能伏災風火，普明照世間」你這個車禍，這都有前因後果的，你大約前世把什麼衆生眼睛給打瞎了或者是射小鳥或者是殺畜牲，把眼睛給弄傷了，所以今生要受這個果報，這沒有什麼，就是如此而已。

問：請示上人，弟子的妹妹於就讀三專一年級時，曾有自殺傾向，於二年級住校時便有行爲舉止異常，言語不合邏輯，家人曾幫她超度寃親債主，現在病況已改善，但仍會定時發作。請教上人是否有方法可治癒？

答：念念觀音菩薩就好了，要拿出眞正的信心來。

問：有人說，我的弟弟剋到我媽媽，于民國83年時會對我媽媽造成生命危險，且言最好我弟弟和媽媽能不住在一起最好，不知能否有解決之道？

答：我啊！我是個出家人不是一個跑江湖的，不懂這些問題。

問：請問平日持咒是專持一咒呢？或是持念多種咒，那樣較殊勝得力？

答：沒有得力的，這個「是法平等，無有高下」，一即是多，多也是一，你多也要專一才能靈，你一也要能專一才能更靈。所以這是你貪心，才說我要念多一點咒或多一點經，這都是貪心作怪。

問：初發心學佛的人請問該如何學佛？如何選擇道場與善知識？如何判斷是否正法？

答：我不是一個善知識，所以我不懂這個，你還要自己去選擇呢？我這兒沒有一個方法，你自己要有擇法眼，眞的你不要拿他當假的，假的也不要拿他當眞的，這就夠了。

問：請問師父，玉琳國師拒絕還俗結婚，其作法我不一定贊同，請問師父的看法。

答：我出家人不管這個事情。你們自己的事情啊！例如結婚生兒子這個的事情，不要來問我。

問：請求開示，請問上人，如何出三界入解脫門？

答：你不在三界就是出三界了嘛！

問：弟子請教上人往生如何處理？

答：你要往生做什麼？你帶這麼多垃圾東西怎麼會去得了!?

問：請問出家的條件。

答：出家沒有什麼條件，出家的條件就是要勇猛精進，不要懶惰，不要混吃等死，不要攀緣，不要一天到晚等着人家來供養，這是出家條件。不要儘貪圖福報，出家是愈苦愈好，不應該享受。所以我們萬佛城的人都是一些像瘦猴子似的，沒有那個肥頭大耳朵的，因爲什麼呢？他都吃一餐，都上我的當，有的上十多年的當了，他們還覺得還沒上夠，還跟着我的，沒有跑，有的上了覺得已經上夠了，他們就還俗去了。

問：何謂應無所住而生其心？

答：你心在什麼地方先告訴我？

問：弟子全身病痛，開刀多次未好，家庭破碎，一生多挫折，祈求師父指點，祈盼有陽光照被我。

答：你殺豬殺得太多了，還來問我。

問：請上人開示，爲何台灣有很多佛教，都以錢教來比喻高低的境界？如何來求眞佛道？

答：眞佛道是最窮最窮的，不要錢的，不用求的。

問：請問上人邪念如何對治？

答：你不打妄想就沒有邪念了嘛！你儘打妄想，當然邪念就一個跟着一個來，這還要問我，你要廻光返照，問問自己爲什麼正念不提起來，邪念你那麼喜歡。

問：請問上人，剛才師父回答，如何精進說吃飯睡覺打麻將，（編按：之前有一弟子問如何精進更上一層樓？上人回答：吃飯、睡覺、打麻將。）是什麼意思，弟子愚昧不懂。

答：你是智慧很大的，這你不明白，當然你就是明知故犯了，這個吃飯、睡覺是一般世俗人所應該具有的。你是想要出世，把這些都要放下。我這不敢說是禪機，但是我這是擺桌的，你都不明白，那你還想要明白個什麼。

問：請問師父，如何改善人際關係？尤其是在辦公室中，不讓別人在背後說壞話。

答：你要沒有做壞事，他去說你的壞話，那是他的不對，你要已經做壞事了，做令人家有閒言閒語的話，那人家愈說得多愈好。

問：世情災刼一天比一天多，如何消災化解，自救救人？

答：就是大家都不生氣、不鬥爭，不你欺騙我我欺騙你，不互相摧殘，這個災刼就都沒有了，要團結一致。譬如不能弄出很多個黨很多個派，你這有黨有派啊！這就不會團結的，眞正團結、大團結是無黨無派，在書經上說：「無黨無偏，王道蕩蕩，無偏無黨，王道平平，無反無宅，王道正直。」這是國家所需要的。

問：請問師父，每一個法師都強調，自己的佛號最好，但是我們初學者，到底念那個佛號，才是正確？

答：十方三世佛皆共一法身，你念每一位佛，都是到極樂世界，這佛是平等平等的，沒有那一位是眞佛，那一位是假佛，那一個是活佛，那一個是死佛。

問：眞的有陰魂附身嗎？

答：你這個得問，那個有陰魂附身的人，我沒有陰魂附身，我就是知道，我也不講這個。

受戒守戒眞佛子

第七次三壇大戒記實

／恆錦

一九九二年萬佛聖城第七次三壇大戒共計傳76人：比丘戒11人（2人增益受戒）、比丘尼45人（5人增益受戒）、沙彌戒5人、沙彌尼戒15人，都是城內常住。上宣下化老和尚爲得戒阿闍梨，明暘大和尚爲羯磨阿闍梨，明治大和尚爲教授阿闍梨，另有七位尊證師及引禮師18人。

三個多月來的嚴格受訓，奠定新生命的開始，受了具足大戒，不再是孩子，而是長成頂天立地儆續佛教命脈的大人。自今以後「弘法爲家務，利生爲事業」是每一位受了菩薩戒的比丘、比丘尼一生所奉行的宗旨，而「受戒守戒」、「了生脫死、修行證果」則是自我期許的目標。

「弟子某某，盡形壽皈依佛，盡形壽皈依法，盡形壽皈依僧。我今隨佛出家，上宣下化爲和尚，如來至眞等正覺，是我世尊慈愍故…」是傳授二壇具足戒的重點三次羯磨而乞納戒體，在最緊要的時刻，必須符合稱自己名，稱和尚名，教乞乞戒，不眠醉瞋恚，非無心受的五個條件。一句「我今隨佛出家，上宣下化爲和尚」是一種苦海無邊，回頭是岸的慶喜，是如闇遇明，火中求蓮的喜悅，是戒法難遇，善知識難逢的感恩。

今年五月下旬上人觀察因緣，決定在九月初水陸空法會之後傳三壇大戒。消息傳來沙彌、沙彌尼、及新出家者欣喜不已。受戒條件是要背完五十三小咒、沙彌律儀、四分比丘（比丘尼）戒、梵網經菩薩戒。對許多不解中文者，這實在不是容易的事，但大家都全力以赴。特別珍惜這回受戒的機緣。因上人說：「出家人不受具足戒，就等於在家人一樣…今年以後欲出家者，必須先受過三年的磨練，然後才落髮，而後再經過兩年的禮佛、拜懺、誦經才可以受戒，這一次是特別方便中的方便…」。

戒期開始後，除了大衆的共修功課，戒子們每天有四小時的拜願徹底洗心懺悔。念念「南無本師釋迦牟尼佛！」耳聽、口言、心念。用耐心、慈心、悲心、堅心對治內在的業障煩惱、無明習氣和外在的一切境界。戒子們分秒必爭隨時隨地積極背誦，甚至於上洗手間都在默習，眞是實踐古人所謂「讀書三上：路上、枕上、厠上。」「貧者因書而富。」世間學問尚且如此，佛親自制定的戒律更是度脫生死的寶筏！透過不斷禮懺以洗心革面，記憶戒條以戒香薰出，日久功深，潛移默化中戒子們，變化氣質，威儀莊嚴，走路、說話、動作都爲如法出家人。懺摩、學戒的力量，使人煥然一新。

上人要僧衆隨其所修，參加水陸法會，或誦經、或拜懺、或念佛。所以每個戒子無不希望在水陸法會之前背完戒，以便心無旁騖地參加受戒前的佛事。就在八月底開始打水陸時，百分之八十以上的同學把全部戒文都背會了，其餘的人至少也背了五十三小咒、沙彌律儀和菩薩戒。戒的力量令道心愈堅。

水陸法會過後，接著一週緊湊的講解傳戒儀軌、用心排演，戒子們一一認眞練習，由沙彌戒初壇、比丘（尼）戒二壇、菩薩戒三壇，次第如法圓滿。清朝順治皇帝〈讚僧詩〉說：「黃金白玉非爲貴，唯有袈裟披最難。」祝福四海所有戒子都能堅持淨戒，成爲人天眼目、法門龍象。（轉載自金剛菩提海第270期）

「尊老重賢敬德壽筵」記事

◉文／楊富森

壬申年冬至前一日（即十二月二十日），金輪聖寺宣化上人特設「尊老重賢敬德壽筵」於洛城阿市之天恩素食館，爲慶洛城諸老之壽；上人令兄白玉堂長者壽高八十有八，東埔寨之老法師高齡百又四歲，實爲人中之瑞。洛城「十老還童雅集」諸公，以吳公俊升爲首，現年九十有二，爲我輩之最年長者，亦被邀請，參加盛會。此外，宣公弟子及親友二百人，亦出席壽宴；眞可謂嘉賓滿座，老少咸集，極一時之盛。

語云：「名不正則言不順」。宣公稱此次盛會爲「尊老重賢敬德壽筵」；紅紙黑字，懸於禮堂壁上，並親撰壽聯：「對，懸於兩側，上聯是：『尊老重賢青年壽考福慧雙圓，下聯爲：『學佛習經耄耋齡高道德齊臻』。橫額則書「松柏長青」。壽堂之內並貼有「壽」字多幅，益增堂內之歡悅氣氛。

宴會伊始，上人命我爲宴會司儀；俗語云：「恭敬不如從命」；我立刻起立致辭，首先向會衆聲述上人和我結交經過：經胡果相居士之推薦，聘我到法界佛教大學教學。上人原意聘我爲該校校長；我因才薄學淺，婉言拒絕。於是上人賜我一個綽號，稱我爲「楊校尊」。（蓋佛教中稱我佛爲「世尊」，道教中亦有「天尊」稱呼，故佛大當可稱「校尊」。）於是萬佛城四衆皆以「校尊」呼我，令我感到愧不敢當。然後，我領導與會人士，爲玉堂老壽星歡唱「生日快樂」歌；胡果相居士復以英語相和，玉老深爲感動，蓋有生以來，第一次聽到二百人齊聲合唱，慶賀他的八十八歲壽誕。唱畢，我復以四句短詩相慶，詩曰：「人生七十很平常，八十還是少年郎；生活九十才開始，祝公福壽永綿長」。

宴席中間，我又領導會唱我所寫的「萬佛城」頌歌共四首，前三首仿效弘一法師的「送別」歌調，詞是：「蓮摩鎮，萬佛城，中有一高僧；宣化上人享威名，德高望亦重。大悲咒，楞嚴經，時時勤習誦。消除煩惱去無明，正果終必成。」二頌詞：「蓮摩鎮，萬佛城，還童雅集」諸友，最年長者，宣化上人聽後表示，「今天不是我請你，你請我；也不是他請我，我請他。大家有緣，共同過會用齋，不是誰請誰。今天大家都是自己人，家人，全世界的人類都是自己人，不要分別那麼多，就沒有戰爭了，所謂一視同仁，大家都是平等平等的。」席間其餘人士也受到上人鼓勵表達各人感想，共結法緣。陳夫人非常感激師父的慈悲和法師們的照應。三天訪問時間很快就過了，不論在萬佛聖城或我們的產，自己的產却不與人共。它很快就會在越南與中國大陸消失。陳夫人請教上人，將來中國大陸政體改變後，是否會比二次大戰後變爲強國的日本還快還強？宣公上人指出，中國人的道德思想爲全世界之冠。目前各國男女同性戀猖獗，並且還能合法化，此爲國滅種之行爲。同性戀者將來都不會存在於世。

同性戀者就是妖魔鬼怪，目前就是妖魔鬼怪橫行。哪一個國家搞同性戀，那個國家就快完了。中國清朝也很多同性戀，那時還不公開，現在西方同性戀却合法化，簡直太滑稽了！《易經》上說：「一陰一陽之謂道，偏陰偏陽之謂疾。」不合中道，違背天地生生之理，如此下去，這個國家人民很快就結束了。

會談至十時三十分，陳善謙夫婦等人受邀，與宣公上人和道場內出家衆共進午齋。餐後，宣公上人再對弟子們語意深長地開示。茲將全部內容記錄於下～以饗本刊讀者：

「這裡是世界各國人士聚會的道場。咱們要學佛有大智慧，不要做愚癡的事情。佛這個字意思是覺者，有眞智慧。怎麼才有眞正智慧呢？就是做衆生一學一動都要做合法的事。所以在佛教中用齋，要有三念五觀。三念是：人上人聽後表示，「今天不是我請你，你請我；也不是他請我，我請他。大家有緣，共同過會用齋，不是誰請誰。今天大家都是自己人，家人，全世界的人類都是自己人，不要分別那麼多，就沒有戰爭了，所謂一視同仁，大家都是平等平等的。」

席間其餘人士也受到上人鼓勵表達各人感想，共結法緣。陳夫人非常感激師父的慈悲和法師們的照應。三天訪問時間很快就過了，不論在萬佛聖城或我們的產，自己的產却不與人共。它很快就會在越南與中國大陸消失。陳夫人請教上人，將來中國大陸政體改變後，是否會比二次大戰後變爲強國的日本還快還強？宣公上人指出，中國人的道德思想爲全世界之冠。目前各國男女同性戀猖獗，並且還能合法化，此爲國滅種之行爲。同性戀者將來都不會存在於世。

眞正的快樂不是世間的快樂，
那是一種自己心裡時時有的快樂，
不需要向外馳求。
眞正的快樂是眞正自性的穩定、平安……

快樂是什麼？

——宣化上人1993年1月9日應國立工業技術學院邀請講「人心、品德與行爲」

各位善知識，今天要宣化來爲大家說法，可是宣化不但不會說法，連話也不會說，雖然如此不會說話，大家這麼誠意要我說法，尤其一些青年同學們，這樣的殷勤請法，所以我雖然不會說話，也不得不說話。既然說話，說的什麼話呢？爲什麼我說不會說話呢？我今天先對你們大家說明白一點，因爲我一說話就要說眞話。眞話，在這個世界上人就沒有人願意聽眞話的，都願意聽假話，都願意聽讚歎的辭句，這一類諛揚讚歎的辭句，我根本就不知道從何說起。所以因爲這個，我要你們各位先要有心理的準備，不要等我講不好聽的話了，你們再不願意聽。由我一開始，你們就有心理的準備，預備無論我講得是法非法，也都是特別小心，不要上了當，這是我要對你們先說的話。

我所要說的，人哪！樂極會生悲，不要樂極了，不要快樂到極點，快樂到極點，悲極就來了，你們大家相信這個道理我也這麼說，不相信這個道理，我也這麼說，因爲我要說的話，我不管你信不信；我一定要說我所願意說的話。就是你們認爲我不會說話，我也想要這麼說。因爲我到這兒來啊！我不能儘給各位諛揚之辭啊、讚歎之辭啊，這一類的言語。因爲我知道你們各位不論老的同願，和中年的同願、和青年的同願，聽這一類的話聽得很多了，我現在給你們換換口味，說一點你們不願意聽的話，所以叫你們不要追求快樂。這快樂，什麼叫快樂？眞正的快樂不是世間的快樂。那是一種自己心裏邊，時時有一種快樂，不須要向外馳求，不需要到外邊去找去。你到外邊找的，都不是究竟的快樂。你想究竟的快樂，你必須要有相當的修養、相當的學識、相當的造詣、你自性裏頭才平安，才是眞快樂了。你到外邊去找快樂，一天到晚追求快樂，求得到了，這是一時的快樂，得不到，就煩惱重重。你啊，都不是眞正的快樂。眞正的快樂是無求的，到無求處便無憂」，你無所求，這才是眞正的快樂，眞正自性的穩定、平安。你到外邊去找，找到了你們地方，也找不到眞正的快樂。所謂，我們人間所追求的吃、喝、玩、樂、享受，坐一輛最值錢的汽車，或者買一架飛機、或者買一艘火輪船，到處去遊一遊，這是快樂？這簡直就是浪費你的精力、浪費你的智慧。你眞正的智慧，不是在外邊的這個東西。眞正享受你自在快樂，那才是我們人人都有的，人人不要向外去找去。你儘向外馳求，你歎你爭我奪、你欺我詐，你欺騙我、我欺騙你，結果只不過得到自己不眞實的快樂，這眞是可憐憫者，佛所謂的這一類的人是可憐憫者。不要捨本逐末，不要倒行逆施。

我所說的這個話都是人不願意聽的。我所說的這個快樂：不會是快樂？你不爭是快樂；不貪是快樂？你不爭是快樂；你不自私，這是快樂；不行妄語，這才是眞正的快樂。你打妄語，你於心就會有愧的，覺得這是騙人了，在你良心上，也覺得有了汚點了，對不起良心了。但是，你要是一個沒有良心的人，那就另當別論了。所以現在人心不古，道德淪亡，世風日下，這種情形之下，我們要趕快醒悟，怎麼樣醒悟呢？我們做學生的，要好好讀書，「朝於斯、夕於斯，昔仲尼，師項橐」，能以「如負薪、如掛角」，這樣的囊螢映雪，這才夠上一個想自在的人，不是那麼一天就追求快樂去，這不是快樂。現在我告訴你們一句你們或者還不知道的話：在美國的教育，不單美國—西方的教育，完全破產了，完全破產，他們還在瘋耳盜鈴，還說可以維持現狀。

怎麼說西方教育破產了呢？因爲都「去人倫、無父子」了，也沒有老，也沒有小。

西方的教育，兒子叫爸爸不叫爸爸，叫什麼？叫名字，直呼其名，簡直是長幼尊卑已經錯亂了。還有它的家庭都破碎了，家庭怎麼破碎呢？在美國人，家庭怎麼破碎了，都結婚以後再離婚，這家庭都破碎了，生了小孩子，小孩隨著爸爸養，爸爸就一天說你媽媽以前怎麼壞，怎麼壞，這是這樣子，他要是不那麼壞，媽媽就會離婚，他壞，所以我和他離婚了，怎麼樣一來，這個小孩子又討厭爸爸，說：「啊！男人都是這樣的壞的」。你看，因爲夫婦對男女互相有仇恨的這種思想，結果長大了就怎麼樣了？變成問題兒童了，問題兒童，討厭跟爸爸的，見到男人就要把他殺了，一槍就把他打死，討厭女人的，就想要把女人給打死，女人的，都是和眼中釘一樣。你算算，他這個社會怎麼會好！這這種情形啊！在美國人本身還不知道這是一個最大的問題，他們還覺得他們這個國家那麼多財產、那麼多的物產豐富，什麼都不缺，這是一個好國家。他們不知道啊！已經裏邊都爛了，就像樹木，那個心都爛了、根都沒有了，把根都給刨了。所以這是離婚的問題，男女都結婚了之後，一定要再離婚，覺得再找一個新鮮的，這個舊的夠了，再找新鮮的，還不如那個舊的，越搞越糟，越搞越糟，這些問題兒童就出現了。家庭也破碎了。家庭破碎了，這是對中國的五倫八德完全失去信用了。而我們中國人啊！不要以爲西方的文化怎麼好、怎麼好，它從根本上已經就破產了。還有結婚不離婚，男的也要另外找一個情人，女的也要另外找一個情人，因爲要互相報復他互相不滿意，就互相報復，所以搞得家庭也是七零八落的，家不成一個家，都家庭破碎了。那麼不離婚的是這樣的。那麼還有一些慘痛得這道理的。還沒有這個現象，不過是少數，多數的人是在那兒離婚。

我覺得中國人哪，現在也趨向於這種的行動了。所以我覺得中國人的根本的利害先對大家講一講，我們大家要快一點把這個迷夢早喚醒了它，你們不要再做西方的夢。我當初以爲西方，這個美國有什麼了不起。我到那地方，我才知道啊！講眞話給你們聽，現在也有美國人在這兒，我不怕他們反對我，我覺得他們是很愚癡的。你們大家有什麼意見？你們的是不是聽過美國這個風氣？

因爲我還帶著病，來和你們大家說不成文的、不會說話的這種的經驗。你們會得對我國中國人是不是有點幫助？你們大家想一想。問我問題啊！我先對你們有一個條件，這個條件你們深的問題不要問我，我答不出來的，因爲我沒有學問，也沒有什麼智慧，這樣一來，你要問深的問題，我最好是不答覆，不要答覆錯了，答覆錯因果，那我要負因果的。所以你們淺淺的，你可以提出討論來，我現在也是在學習期間，我向各位學習，你們各位不要以爲我什麼都懂。我什麼也不懂。你問我問題，我就勉爲其難，來答覆你們的問題，你們大家懂了吧？

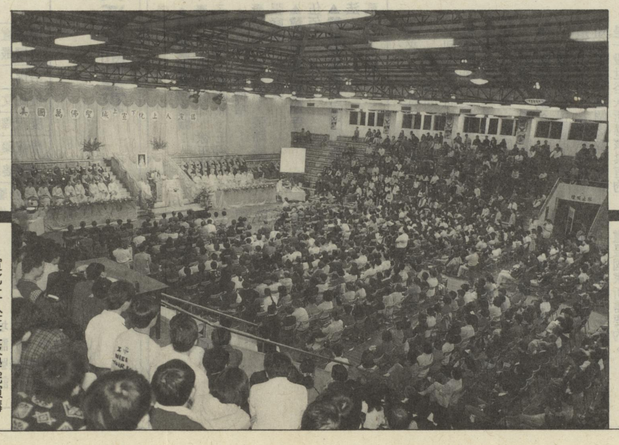

▶宣化上人在工技學院演講的盛況。

《活動消息》

台灣美國信衆

——同心慶祝上人華誕

農曆三月十六日（國曆四月七日）是宣公上人華誕。上人的願力是「只要有我在，就不准有末法，要正法永住於世。」而楞嚴經是正法住世的代表，若世上只要有人能念楞嚴神呢，妖魔鬼怪就不敢公然出現於世。是故法界佛教印經會特舉行楞嚴法會七天（國曆四月五日至十一日止，可設立牌位，每一牌位150元起），以表對上人的敬意並祈國泰民安。

盼發心護持正法，關心世界和平、人類幸福的所有佛子，一起共襄盛舉，如果時間不允許前來共修，也歡迎在各地同步一起念誦神呪，令天地充滿正氣。

同時在美國洛杉磯的居士們爲表對上人的孝心，希上人法體安康，長住於世，特於四月三日在金輪寺拜藥師寶懺上、中卷，四月四日早上在長堤拜下卷，並於中午十一點半舉行餐會，歡迎台灣地區信衆前往參加，意者請洽法界佛教印經會（電話：02－7863022，7862474）

◉小啓

萬佛聖城徵義務教師

台灣有意到美國加州萬佛聖城育良小學、培德中學當義務教員者，請與姜吉甫教授聯繫。

連絡地址：台灣台中市北屯路二九一之一七號。

連絡電話：（〇四）二三六－九二六五。

上人接見越前總理陳善謙

勉其爲國家社會謀福利

——一九九二年十一月九日於美國加州長堤聖寺

◉文／仁德

陳先生夫婦首先表示，身爲上人弟子，很有福報能有機緣再次拜見師父。宣公上人則勉勵他們，在經過種種世界的功名富貴後，不需要再把光陰浪費在無意義的事情上了。目前的世界教育瀕臨破產，希望他們能到萬佛聖城幫著辦教育。陳先生因家中有八十五歲的岳父需要照顧，一時之間無法應允。上人立即表示竭誠歡迎老岳父一同前來，可以住在萬佛聖城的老人院。會談中，上人透過翻譯者韋博夫先生，勸勉與佛教有大因緣的越南前總理夫婦趁著尚年輕，把握光陰爲人類福祉貢獻力量。並指出辦教育要本著中國《禮運大同篇》—「不獨親其親，不獨子其子，使老者有所終，壯者所用，幼有所長。矜寡孤獨廢疾者，皆有所養」的精神。同時，現在治理國家不容易，應先改善世界教育，灌輸學生們愛生命、愛家庭、愛國家的觀念。也由於現代兒童們不懂如何做人，想世界好，一定要教他們如何做人。

陳善謙夫婦對越南共產黨的存亡問題極欲了解，並希望能早日恢復人民安居樂業的生活。宣公上人答覆他們：共產黨不能立得住，因爲它不合乎人道。他們比土匪還厲害、土匪搶劫、殺人、放火是犯法，而共匪黨好像奉天承命、共人民的產，自己的產却不與人共。它很快就會在越南與中國大陸消失。陳夫人請教上人，將來中國大陸政體改變後，是否會比二次大戰後變爲強國的日本還快還強？宣公上人指出，中國人的道德思想爲全世界之冠。目前各國男女同性戀猖獗，並且還能合法化，雖有程度深淺不同，却都要朝著同一條路走。來生皆有佛性，應該珍惜人身，在佛教，該飯穿衣，做任何事先想到一切衆生。日常生活中如此實踐，可使世界更好。但哲法師則表示，未聞佛法前做事很顚倒，能蒙受佛恩得到法乳之後，應發揮所長，把握光陰，貢獻身心性命爲佛教福利。想要使人生眞正有意義，要聽善知識更深入研究佛理，並祝福師父，身體健康，法輪常轉！宣公上人聽後表示，「今天不是我請你，你請我；也不是他請我，我請他。大家有緣，共同過會用齋，不是誰請誰。今天大家都是自己人，家人，全世界的人類都是自己人，不要分別那麼多，就沒有戰爭了，所謂一視同仁，大家都是平等平等的。」

席間其餘人士也受到上人鼓勵表達各人感想，共結法緣。陳夫人非常感激師父的慈悲和法師們的照應。三天訪問時間很快就過了，不論在萬佛聖城或我們的產，自己的產却不與人共。它很快就會在越南與中國大陸消失。陳夫人請教上人，將來中國大陸政體改變後，是否會比二次大戰後變爲強國的日本還快還強？宣公上人指出，中國人的道德思想爲全世界之冠。目前各國男女同性戀猖獗，並且還能合法化，此爲國滅種之行爲。同性戀者將來都不會存在於世。

宣公上人最後對弟子說，「今天這餐飯也不知大家吃飽沒吃飽？懂呢！」又笑對陳善謙夫婦說：「希望你們快搬來萬佛聖城住，follow me take suffering（跟著我吃點苦頭）。」弟子們一一頂禮，叩謝上人又攝影留念後才離去。（轉載自萬佛城金剛菩提海第㇇期）

美國萬佛聖城一九九三年法會活動預告

月	日	星期	農曆	法會活動
3	12	五	2月20日	觀音七
3	7	日	2月15日	慶祝觀音菩薩聖誕
3	11	四	2月19日	觀音菩薩聖誕
3	13	六	2月21日	普賢菩薩聖誕
4	28	三	3月7日	萬佛寶懺開始
5	22	六	4月2日	萬佛寶懺圓滿
4	6	二	3月15日	常仁大師誕辰
4	7	三	3月16日	準提菩薩聖誕
4	8	四	3月17日	常智大師出家日
5	7	五	3月16日	準提菩薩聖誕閏月
5	8	六	3月17日	常智大師出家日閏月
5	23	日	4月3日	預祝釋迦牟尼佛聖誕
5	24	一	4月4日	文殊菩薩聖誕
5	28	五	4月8日	釋迦牟尼佛聖誕
6	17	四	4月28日	藥王菩薩聖誕
7	2	五	5月13日	伽藍菩薩聖誕
7	4	日	5月15日	護國息災法會

學佛的小孩不會變壞

福慧聖寺舉辦兒童週末營

法旨：學佛的小孩不會變壞。

透過佛法生活化，讓您的小孩從學習中建立正確積極的人生觀，邁向未來成功之道。

時間：82年3月起，每星期六下午2～5時。

地點：美濃鎮興隆街52號（福慧聖寺）TEL：（07）6812764

對象：國小學生（歡迎家長同修）

內容：1.英文教學 2.靜坐養身 3.說佛故事 4.美勞指導 5.康輔活動

主辦單位：福慧聖寺、財團法人法界文教基金會。

美濃福慧寺從三月份起，每個星期六、日上午五點起辦朝山，星期六、日下午唸佛共修會，星期日上午拜大悲懺，歡迎南部信衆踴躍參加。

耄耋齡高天地寬，
福慧雙圓家民慶，
道德齋臻草木歡。
竹梅冰雪傳子志，
柏松長青祝君安。

宣公並逐字逐句，向會衆詳釋詩之原意，語調之輕鬆，言詞之誠懇，態度之平和，精神之振奮，均予會衆以深刻之印象。十老還童雅集諸公尤爲感動，欽佩有加。

筵席自上午十時開始，午後四時，賓主始盡歡而散。

壬申冬至

蠡縣楊富森謹識

你念佛我念佛、你我念佛爲什麼？

——記法界佛教印經會第一次精進佛三、1992、12、11～13

「你念佛、我念佛，你我念佛爲什麼？
了生死，化娑婆，處處極樂阿彌陀
無你我，有什麼，萬物靜觀皆自得
煩惱斷，無明破，跳出三界大愛河」

念佛法門，利鈍普被，萬修萬人去，見佛聞法，證無生忍。其利益殊勝，超越常途，實爲如來特爲末法衆生大開方便法門。故年十二月十一、十二、十三日三天阿彌陀佛聖誕之際，法界佛教印經會舉辦了一次精進佛三法會。這次活動不同以往方式，設有精進者與隨喜組。參加精進者要禁語，[redacted]；而且除了和大衆共修外，尚需每日拜佛五百拜，念佛一萬聲等自修功課。目的在消除宿業、增長淨因，同時達到一心不亂、剋期取證，早日跳出三界火宅，登極樂淨土、享受勝妙自在。

每天從早上四點半開始的早課，直到晚上九點半的大廻向，大家都勇猛精進，惟恐浪費一分一秒，而錯失面佛的良機。最後一晚，在法師引導下，大家紛紛表達內心的感受，場面溫馨感人，不時笑語滿堂。精進者有遠從台東、高雄來的，更有八十幾歲的老居士，大伙依依不捨，互道珍重再見，盼下次再聚一堂，共結法緣。

（編按：法界印經會爲應信衆要求，今年每月的第四個禮拜天，舉行精進佛一，歡迎大家參加，如願做精進者，請提早向法界報名。）

現在我們將參加者的心聲摘要錄出，也許能帶給您一些法喜與激勵，在學佛道上走得更紮實、安祥與自在。

甲：我最近因爲比較懈怠所以就想打個佛七，但是又想如果參加隨喜的心好像會比較散亂，大都會講話，所以打佛七，一定要參加精進，才能達到效果。這裏護法的師姐，很親切，我一來就馬上招呼，我感覺很棒。我們學佛大部分都有慈悲心，然而表面做出來跟從心裡發出來的就是不一樣，我感覺她是從心裡發出來的，眞的很親切、很親切。修行就是這樣，到那裡都要自在，不然這不好、那不好，就要回去了。第一天感覺很辛苦精神很難拿出來，整天一直打瞌睡，坐也瞌睡、誦經也瞌睡。第二天就好啦！馬上進入情況，我要盡我的力，把精神提起來。一直到最後一支香，才感覺到人家說的輕安，實在輕鬆無法言喻，整個人……。這個佛三實在法喜充滿而且覺得護持人員、主辦單位很辛苦，但是他們做的眞的很好，以我的經驗，比較這裡做的不錯，而且僧團和樂，不會說他們是法師我們是在家居士，感覺有隔閡。（高雄市王麗娜）

乙：這是我第一次參加精進佛三，這三天來可以說自學佛到皈依到受戒，是我最用功的三天，本來是想說打完趕快回家去。參加精進佛三使我法喜充滿建議法界印經會最好是每個月都有辦精進念佛會。（花蓮張翠華）

丙：我老人家不太會說話，我才開始在學佛，是小孩鼓勵的，小孩都很乖，沒有壞習慣，我看這裡的法師，不管年紀大、小都很會度衆生，都很慈悲，看到我這草地人都會主動來招呼，過幾天我還會來拜佛，祝大家身體健康早日成佛。（台東施陳秀鑾）

丁：這次的佛三我覺得打得非常殊勝，以前來法界，總覺得業障深重，每一次大廻向很想回家；然而這一次好像境界不一樣。我希望每個月能有一次佛三的法會，另外我感覺每一位師父都好慈悲。（法界印經會義工高鑫卿）

戊：這三天我感覺到法師的慈悲、工作人員的辛苦。我有個想法，念一聲，記一次計數器手都會撥得很痛，心也易亂。覺得念三聲記一次，這樣比較不會散心，效果會比較定，這給大家做一個參考。以前我到花蓮拜大悲懺，很殊勝，很不可思議，第一次看到佛菩薩放光，這一次到法界也感到同樣的境界，那是在彌陀聖誕日，感到眞是佛菩薩都降臨，所以只要發至誠的心，都能有感應的。大家不要執着，說看到什麼……這實際上沒什麼。這次佛菩薩放光是很自然的，你看到是因緣和合而成的。不要太執着，這對我們修行上會較好，我們要相信眞的有西方極樂世界，我們要去然後乘願再來。（基隆施麗花）

己：我第一次參加精進佛三，法師帶領很生動活潑，好像這個道場就是西方極樂世界，吃的很好。感謝法師及工作人員。（八二老居士林佛先）

法界佛教印經會 八十二年上半年度活動表

項目	日期	時間
晚課	每日	下午6：00：～7：00
大悲懺、咒心	每星期一、三、五、六	下午7：00～9：00
誦楞嚴經、咒心	每星期二、四	下午7：00～9：00
兒童班	每星期六（逢法會暫停）	下午3：00～5：00
水懺法會	2/7、3/7、4/4、/5/2、6/6 2/21、3/21、4/18、5/16、6/20 （每月第一、三之星期日）	上午8：00～下午9：00 可設立牌位，每一牌位500元起
楞嚴法會	每月第二個星期日	上午8：30～下午9：00
地藏法會	國曆：1/31、5/30	上午8：30～下午9：00
精進佛一	每月第四個星期日	上午8：30～下午9：00
普門品、藥師經	農曆：每月初一、十五 （逢其他法會暫停）	上午8：30～下午3：30
慶祝　釋迦牟尼佛出家日 六祖大師聖誕	國曆：2/28（農曆：2/8）	上午8：30～下午4：30
精進觀音七 （誦六字大明咒）	國曆：3/8～3/14 （農曆：2/16～2/22）	上午8：00～下午9：00 （精進組時間另訂） 可設立牌位，每一牌位1,500元起
慶祝宣公上人華誕 （楞嚴法會七天）	國曆：4/5～4/11 （農曆：3/14～3/20	上午8：00～下午9：00 可設立牌位，每一牌位1,500元起
浴佛	國曆5/23（農曆4/3）	上午8：00～下午9：00
慶祝文殊菩薩聖誕	國曆5/24（農曆4/4）	上午8：30～下午9：00
慶祝釋迦牟尼佛聖誕	國曆5/28（農曆4/8）	上午8：30～下午9：00
慶祝藥王菩薩聖誕	國曆6/17（農曆4/28）	上午8：30～下午9：00
講優婆塞6重28輕戒	每星期天	晚上7：00～8：30

本會乃屬美國法界佛教總會萬佛聖城在台分支道場。

本會工作項目：①本會以弘揚正法爲目的，印贈萬佛聖城具有正知正見之經書，結緣至全球世界各地。
②本會設有會員制，歡迎加入，共襄盛舉。
③代辦助（附）印經書。
④舉辦各項弘法活動。
⑤代收供養萬佛聖城各種款項。

會　　址：台北市忠孝東路六段85號11F（萬商大樓）
電　　話：(02)786-3022、786-2582、786-2474　FAX：(02)786-2674
劃撥帳號：13217985　張淑彤
備　　註：法會欲設立牌位者，請於一星期前劃撥，以便作業。

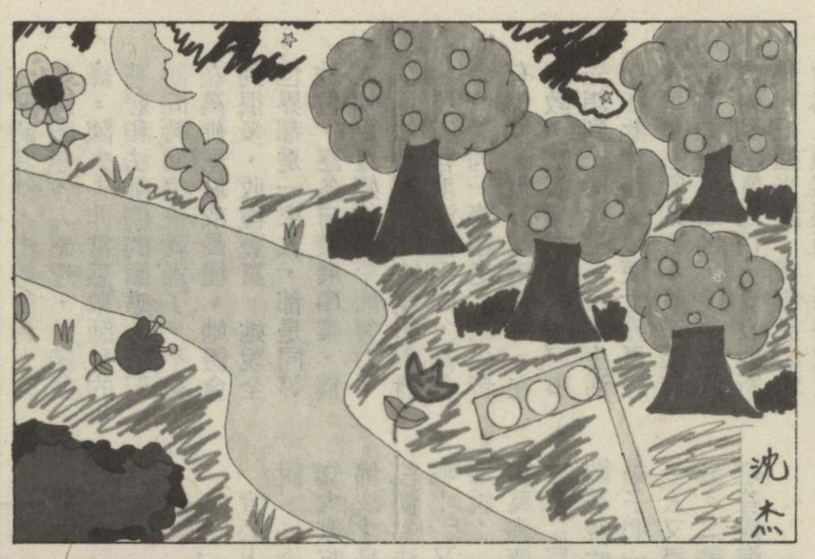

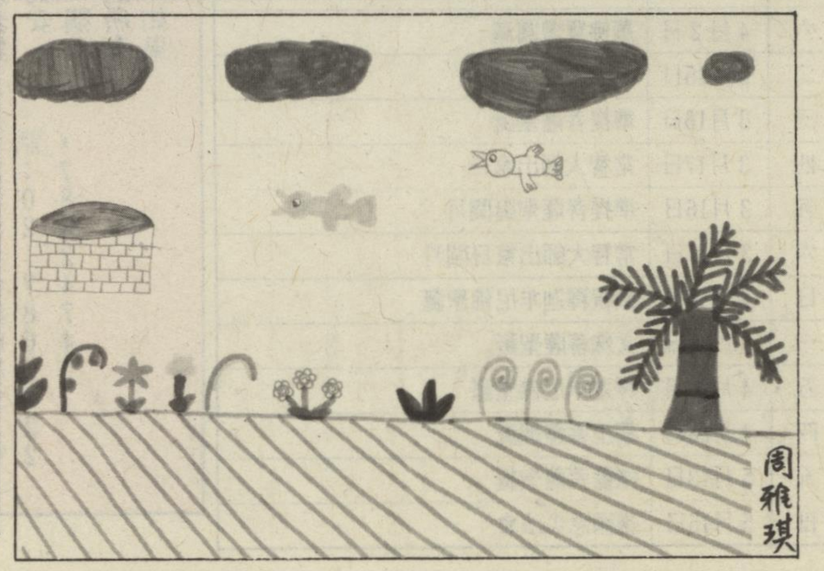

法界印經會週末兒童班的3位小朋友，沈杰、沈佳、周雅琪，上課時聽完張老師說故事，說彌勒菩薩的娑婆世界，就畫下了他們天眞無邪的想像世界。